VOLVO C30

QUICK GUIDE

VÄLKOMMEN TILL DIN NYA VOLVO!

Att lära känna din nya bil är en spännande upplevelse.

Titta igenom denna Quick Guide så kommer du att tycka ännu bättre om din nya Volvo. Detaljerad information hittar du i instruktionsboken.

Varningstexter och annan viktig information finns endast i instruktionsboken, inte i denna folder. Instruktionsboken innehåller den mest aktuella informationen.

Tillval är markerade med en asterisk (*).

NYCKEL & FJÄRRKONTROLL

	Låser dörrarna och bakluckan samt aktiverar larmet*.
	Låser upp dörrarna och bakluckan[1] samt avaktiverar larmet.
	Låser upp bakluckan, luckan öppnas inte.
	Tänder belysningen i 30 sekunder[2] i sidospeglar*, i kupén, vid fötterna och på nummerplåten. Blinkers och parkeringsljus lyser.
	"Panik"-knapp, håll knappen intryckt i ca 3 sekunder vid en nödsituation för att utlösa larmet. Stäng av larmet med upplåsningsknappen.

NYCKELBLAD

Används till att låsa/låsa upp handskfacket eller förardörrens lås t.ex. om bilen är strömlös.

1. Automatisk återlåsning sker om inte dörr/bakluckan öppnats inom 2 minuter efter upplåsning.

2. Tiden är inställbar till 30, 60 eller 90 sekunder, se instruktionsbok.

KALLSTART

OBS

För att snabbt uppnå effektiv avgasrening kan tomgångsvarvtalet under en kort tid vara något högre.

AUTOSTART (GÄLLER 2.4i, T5 OCH D5)

Vrid startnyckeln/-vredet till läge **III** och släpp. Motorn startar automatiskt.

Dieselmotor ska alltid förvärmas i läge **II** innan motorn startas.

BLINKERS

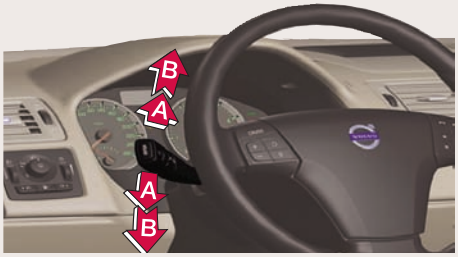

A. Kort sekvens, **tre blinkningar**.
B. **Kontinuerlig** blinksekvens.

INSTÄLLNING AV RATTEN

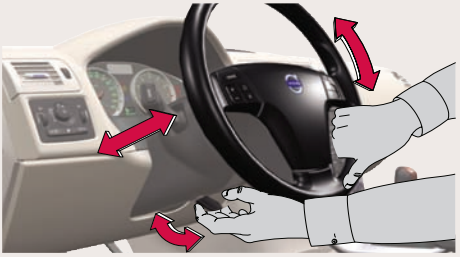

VARNING! Ställ in ratten innan körning påbörjas, aldrig under körning.

LJUSREGLAGE

	Ljushöjdsreglering, automatisk för Bi-Xenonljus*
0	**Automatiskt halvljus** och helljusblink. Helljuset kan inte aktiveras.
	Parkeringsljus
	Halvljus, släcks när bilen stängs av. Helljuset kan aktiveras.
	Display- och instrumentbelysning
	Dimstrålkastare fram*
	Dimljus bak, en lampa
A	**Helljusblink**
B	**Hel-/halvljusväxling.** Trygghetsbelysning.

BILVÅRD

Handtvätt är skonsammare mot lacken än automattvätt. Lacken är också känsligare när den är ny. Därför rekommenderas handtvätt under bilens första månader.

Läderklädsel kräver regelbunden rengöring. Behandla med lädervårdsprodukter, en till fyra gånger per år eller vid behov. Lädervårdsprodukter finns hos Din Volvoåterförsäljare.

FÖRVARINGSUTRYMMEN, 12 V-UTTAG & AUX

12 V-uttagen fram/bak fungerar i tändningsläge **I** eller **II**.

Med **AUX-uttaget** kan bilens ljudanläggning t.ex. spela musik från en MP3-spelare.

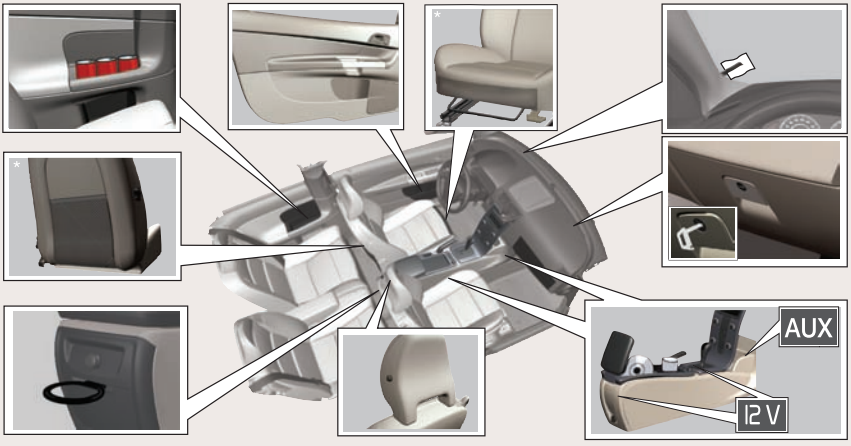

LJUDANLÄGGNING

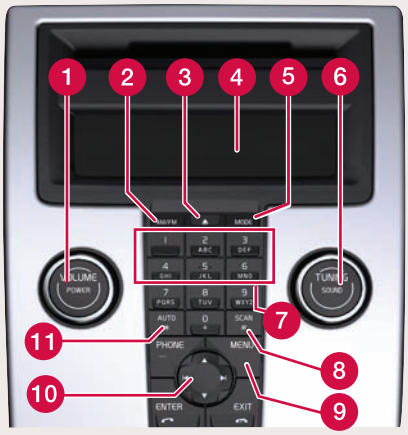

1. **På/av och ljudvolym.** Tryck för på/av. Vrid för att justera ljudvolym. Radio-, TP-, handsfree-* och RTI*-volymen lagras individuellt.
2. **FM1, FM2** eller **AM radio**
4. **Display, klocka** ställs in via personliga inställningar.
5. **MODE, CD eller AUX**[1]
6. **Ljudbild,** tryck för att välja ljudbild t.ex. BASS och Dolby Pro Logic II*. Vrid för att justera.
9. **MENU**, AUX, volym och avancerade ljudinställningar.

RADIO

6. **Välj radiostation** genom att vrida.

10. **Sök station** med vänster-/högerpil eller **SCAN (8). Lagra upp till 20 stationer** genom att hålla inne **0–9** på FM1 och **0–9** på FM2. När en station lagrats bekräftas det i displayen.

11. **Autolagra stationer.**
Tryck **AUTO** i ca 2 sekunder. Autolagring visas i displayen. De tio starkaste stationerna lagras. Tryck sedan **0–9** för att välja en station.

CD-SPELARE

10. **Byt CD-spår** med vänster-/högerpil eller vrid på (6).
Välj CD-skiva[2] med pil upp/ner.
3. **Mata ut CD skiva.** Kort tryck matar ut aktuell skiva. Långt tryck matar ut alla[2].
7. **Direktval CD-skiva**[2]**.** Tryck **1–6**.

1. AUX-ingång för t.ex. MP3-spelaren (vars ljud blir bäst med volymen ställd på medium)
2. Endast CD-växlare*.

VINDRUTETORKARE OCH REGNSENSOR*

C	**Enkelsvep**
0	**Av**
D	**Intervalltorkare**, vrid (2) för att justera.
E	**Normal hastighet**
F	**Hög hastighet**
G	**Vindrute- och strålkastarspolning**
H	**Bakrutespolare**
3	**Bakrutetorkare** intervall/normal

1. **Aktiverar regnsensorn,** läge **D–F** av-aktiverar regnsensorn.
2. **Justera känsligheten** med tumhjulet.

Displaysymbol vid regnsensor på.

ELEKTRONISK KLIMATANLÄGGNING, ECC*

AUTOMATISK REGLERING

I **AUTO**-läge hanterar ECC-systemet alla funktioner automatiskt och gör därmed bilkörningen enklare med optimal luftkvalitet.

1. **Automatik**
   Tryck på **AUTO** för automatisk reglering av inställd temperatur och övriga funktioner.
2. **Temperatur**
   Tryck för individuell justering av vänster **L** eller höger **R** sida. Vrid till önskad temperatur. Inställd temperatur visas i displayen.

MANUELL REGLERING

	Fläkthastighet
	Luftdistribution
	Defroster för att snabbt ta bort imma på framruta och sidofönster.
	Luftkvalitetssystem* på **A**. **Återcirkulation** på **M**.
AC	**Luftkonditionering** på/av
	Eluppvärmd bakruta och yttre speglar. Automatisk avstängning[1]

1. Bakruta 12 minuter. Speglar 6 minuter.

PACOS*, FRÅNKOPPLING AV KROCKKUDDE

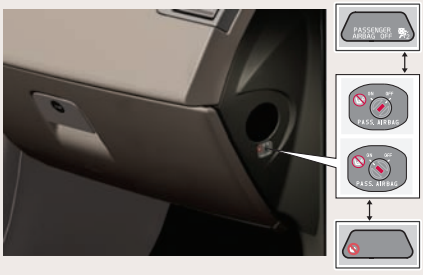

PACOS (Passenger Airbag Cut Off Switch)

Använd startnyckeln för omkoppling **ON/OFF**.

OFF: Krockkudden är avaktiverad.
PASSENGER AIRBAG OFF visas i varningslampan ovanför inre backspegeln.

Barn på bilkudde eller i bilbarnstol kan sitta i framsätet men **aldrig passagerare över 140 cm.**

ON: Krockkudden är aktiverad.
Passagerare över 140 cm kan sitta i framsätet men **aldrig barn på bilkudde eller i bilbarnstol**.

VARNING

Felaktigt användande kan medföra livsfara. Konsultera instruktionsboken vid minsta osäkerhet kring användandet.

FÄRDDATOR OCH TRIPPMÄTARE

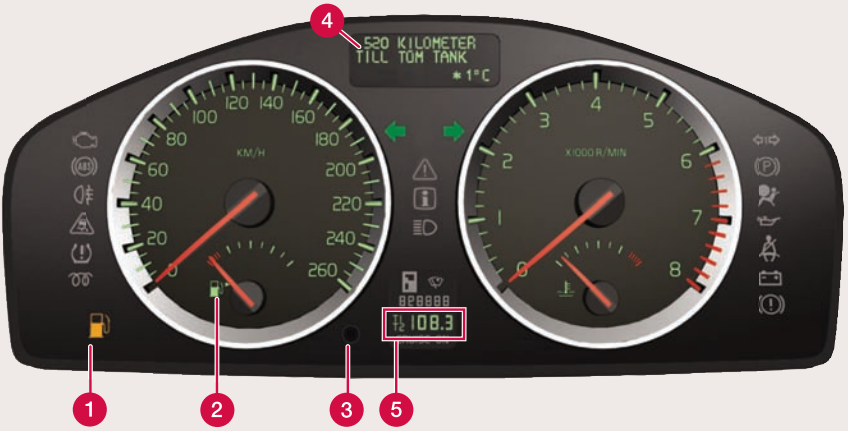

BRÄNSLE

1. **Låg bränslenivå**
   8 liter bensin (7 liter diesel) återstår.
2. **Bränslemätare.**
   Pilen visar att tanklocket sitter på höger sida.

TRIPPMÄTARE

5. **Displayen** visar två oberoende trippmätare, **T1** & **T2.**
3. **Växla mellan T1 & T2** med ett kort tryck. Nollställ aktuell mätare med ett långt tryck.

FÄRDDATOR

6. **Tryck** för att ta bort ett meddelande.
7. **Vrid** för att visa t.ex. **KILOMETER TILL TOM TANK** i displayen (4).
8. **Nollställ aktuell funktion.** Ett långt tryck nollställer alla funktioner.

VIKTIGT

KILOMETER TILL TOM TANK är en uppskattning baserad på tidigare körförhållanden.

BLIS – BLIND SPOT INFORMATION SYSTEM*

Skulle BLIS' indikeringslampa lysa trots att inget fordon finns i den döda vinkeln, kan orsaken vara t.ex. reflex från våt vägbana, egen skugga på ljus vägbeläggning eller lågt stående sol i kameran.

Vid direkt fel på systemet visar displayen texten **Blis Serv. Erfordras**

DIESELPARTIKELFILTER

Dieselbilar är utrustade med ett partikelfilter, vilket medför effektivare avgasrening. Partiklarna i avgaserna samlas i filtret under normal körning. Föra att bränna bort partiklarna och tömma filtret startas automatiskt en s.k. regenerering. Under regenereringen kan motorns effekt vara något reducerad.

INSYNSSKYDD*

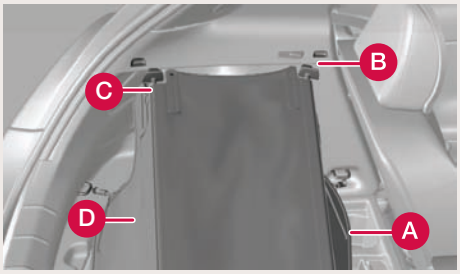

Haka fast krokarna vid golvet (A).

Tryck ihop den fjäderbelastade skenan och sätt dem i fästena vid (B) på båda sidor.

Sätt i fästena vid (C) på samma sätt.

Haka krokarna vid (D).

Lossa fästpunkterna (D) och vid behov (C) på båda sidor vid lastning.

Lossa (D), (C), (B) och (A) och rulla ihop insynsskyddet när det inte används.

HÅLLARE FÖR GOLVLUCKA

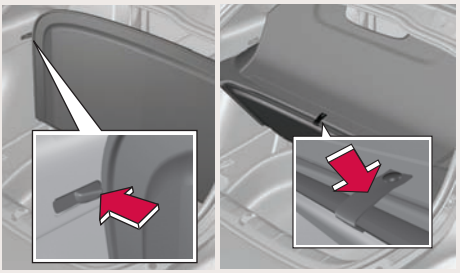

Golvlucka i öppet läge utan/med insynsskydd.

FÄLLNING AV RYGGSTÖD

HÅRT INSYNSSKYDD*

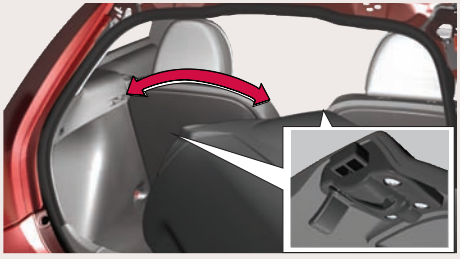

Ditsättning

Dra alla fyra låsknappar bakåt till sina ändlägen. Lyft försiktigt in insynsskyddet, placera främre delen på de två stöden bakom (A) på båda sidor.

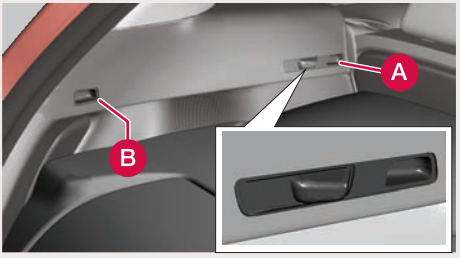

Placera det ena bakre låset vid (B) och tryck låsknappen framåt. Lås de tre återstående på samma sätt.

Borttagning

Dra först låsknapparna vid (A), sedan vid (B), -bakåt till sina ändlägen. Ta ut insynsskyddet.

INSTÄLLNING AV FRAMSTOL

1. **Svankstöd**
2. **Ryggstödets lutning**
3. **Höj/sänk stolen**
4. **Sittdynans framkant höj/sänk**
5. **Framåt/bakåt**
6. **Insteg till baksäte**

TANKNING

Häng upp tanklocket under tankning.

INSTEG TILL BAKSÄTE

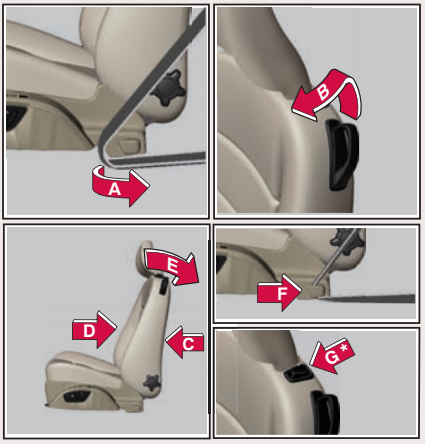

Manuell stol

Föra stolen framåt:

A. Lossa bältet från bältesguiden.

B. Dra upp handtaget, fäll ryggstödet framåt till låst läge.

C. För stolen framåt.

Föra stolen bakåt:

D. För stolen bakåt tills den når sitt ursprungsläge.

E. När stolen nått sitt ursprungsläge. Dra upp handtaget (B), fäll tillbaka ryggstödet.

F. Sätt tillbaka bältet i bältesguiden.

Elmanövrerad stol*

Föra stolen framåt:

A. Lossa bältet från bältesguiden

B. Dra upp handtaget, fäll ryggstödet framåt.

G. Håll inne knappen medan stolen åker framåt.

Föra stolen bakåt:

G. Håll inne knappen igen tills stolen når sitt ursprungsläge. Dra upp handtaget (B), fäll tillbaka ryggstödet.

F. Sätt tillbaka bältet i bältesguiden.

OBS

Vid påtagning av bältet hämtas det enklast nere vid bältesguiden, inte över axeln.

TP 9320 (Swedish). AT 0720. Printed in Sweden, Göteborg 2007, Copyright © 2000-2007 Volvo Car Corporation.