INFOTAINMENT GUIDE

SENSUS WEB EDITION

VÍTÁ VÁS SYSTÉM SENSUS INFOTAINMENT

Tento dodatek obsahuje stručný přehled nejčastěji používaných funkcí systému Sensus Infotainment a má vám usnadnit ovládání tohoto propracovaného rozhraní vybaveného celou řadou funkcí.

Specifikace, obrázky a konkrétní řešení uváděná v tomto dodatku nejsou závazné. Společnost Volvo Car Corporation si vyhrazuje právo provádět změny bez předchozího upozornění.

Hvězdička (*) znamená volitelnou výbavu.

© Volvo Car Corporation

SENSUS INFOTAINMENT - ÚVOD

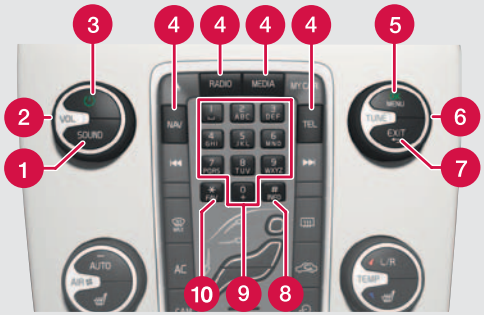

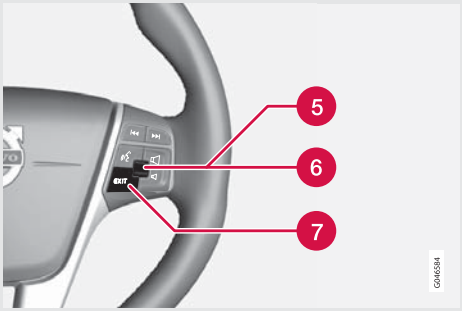

Systém Sensus Infotainment představuje propracované rozhraní s celou řadou funkcí, které jsou přístupné pomocí tlačítek na středové konzole.

1. **SOUND** - stisknutím tohoto tlačítka otevřete menu pro nastavení audio (basy, výšky atd.). Opakovaným tisknutím přejděte na požadované nastavení.
2. **VOL** - otáčením zvyšujete nebo snižujete hlasitost.
3. ⏻ **(On/Off)**
   - krátkým stisknutím aktivujete rozhraní Sensus Infotainment.
   - Stiskněte a podržte (dokud obrazovka nezčerná). Tímto je systém vypnutý.
   - Krátkým stisknutím vypnete zvuk systému. Dalším krátkým stisknutím zvuk obnovíte.
   Tímto tlačítkem se současně zapíná a vypíná celý systém Sensus Infotainment, a to včetně funkcí navigace* a telefonu*.
4. **Režimy tlačítka** - stisknutím tohoto tlačítka na středové konzole zvolíte režim (např. **RADIO**, **MEDIA**, **TEL*** atd.). Zobrazí se zdroj, který byl v daném režimu naposledy nastaven (např. **FM1**). Umístění těchto tlačítek na středové konzole se u jednotlivých modelů může nepatrně lišit.
5. **OK/MENU** - potvrdí výběr provedený v menu. Takto se dostanete do nabídky příslušného režimu (**RADIO** nebo **MEDIA**). Šipky vpravo na obrazovce označují dílčí menu.
6. **TUNE** - otáčením procházíte stopy a složky, rozhlasové a televizní* stanice, telefonní kontakty a navigujete mezi položkami zobrazenými na obrazovce.
7. **EXIT** - přejdete v systému menu nahoru, zrušíte momentálně vybranou funkci, odmítnete příchozí hovor nebo vymažete znaky zadané na obrazovce. V hlavním zobrazení stiskněte a podržte toto tlačítko a dostanete se do hlavního menu systému Sensus Infotainment.
8. **# INFO** - je-li k dispozici více informací, než je momentálně zobrazeno na obrazovce, stisknutím tlačítka **# INFO** zobrazíte další informace.
9. **Klávesnice** - k ukládání předvoleb a zadávání písmen a čísel.
10. *** FAV** - umožňuje uložit nejčastěji používané funkce, takže lze uloženou funkci spustit pouhým stisknutím tohoto tlačítka. Viz příklad v kapitole **SENSUS INFOTAINMENT - REŽIM NAVIGACE**.

KLÁVESNICE NA VOLANTU (S ROLOVACÍM KOLEČKEM*)

Tlačítka na klávesnici na volantu vpravo se používají stejně jako ovládací prvky na středové konzole.

5. **Rolovací kolečko (stisknutí)**: funkce analogicky jako **OK/MENU** na středové konzole.
6. **Rolovací kolečko (otočení)**: funkce analogicky jako **TUNE** na středové konzole.
7. **EXIT**: funkce analogicky jako tlačítko EXIT na středové konzole.

POZNÁMKA

- Dále v tomto dodatku budeme rolovací kolečko (pouze u některých klávesnic na volantu) označovat jako "rolovací kolečko" a tlačítko **OK/MENU** na středové konzole budeme označovat jako "OK".
- Podrobné informace o jednotlivých funkcích systému Sensus Infotainment najdete ve své příručce.

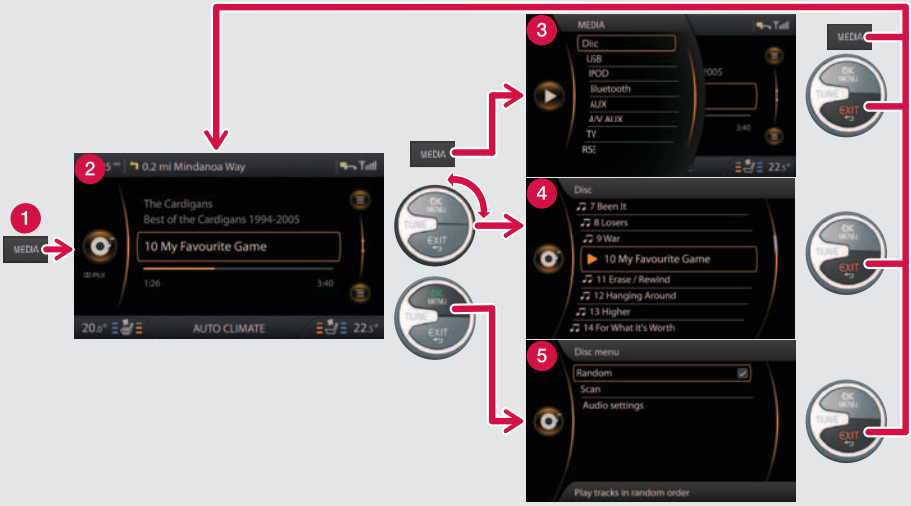

1. **Tlačítko režimu** (počet tlačítek se liší v závislosti na přístrojovém vybavení vozidla).
2. **Běžné zobrazení**
3. **Zobrazení zkratek**
4. **Zobrazení rychlého přístupu**
5. **Zobrazení menu**

Navigace v zobrazení menu

Pro každý režim jsou k dispozici čtyři různá zobrazení (na příkladu nahoře jsou jednotlivá zobrazení pro režim **MEDIA**).

- **Běžné zobrazení (2) -** běžné zobrazení režimu.
- **Zobrazení zkratek (3) -** zobrazí se nejčastěji používané možnosti pro režim **RADIO**, **MEDIA**, **TEL* a NAV*** (toto zobrazení se otevře, pokud stisknete tlačítko aktivního režimu (1)).
- **Zobrazení rychlého přístupu (4) - otočením rolovacího kolečka nebo ovladače TUNE** zobrazíte např. seznam rozhlasových stanic, stop na disku atd.
- **Zobrazení menu (5) -** v běžném zobrazení se po stisknutí rolovacího kolečka nebo ovladače OK zobrazí dostupná nastavení.

HLAVNÍ ZOBRAZENÍ ROZHRANÍ SENSUS INFOTAINMENT

Výběr režimu pomocí klávesnice na volantu

V běžném zobrazení režimu stiskněte a podržte tlačítko **EXIT**. Otevře se hlavní zobrazení rozhraní Sensus Infotainment, ve kterém můžete zvolit režim.

Otočením rolovacího kolečka přejděte na hlavní zobrazení rozhraní Sensus Infotainment. Stisknutím kolečka otevřete zobrazení zkratek vybraného režimu.

V tomto zobrazení vidíte:

NAV* - navigace Volvo (RTI)

RADIO - AM, FM, SAT*/DAB*

MEDIA - CD, DVD*, AUX, AV/AUX*, USB*, Bluetooth®*, TV*

TEL* - Bluetooth® handsfree

MY CAR - nastavení vozidla

CAM* - zadní kamera parkovacího asistenta

Výbava, která není ve vozidle nainstalována, se v tomto seznamu nezobrazí.

SENSUS INFOTAINMENT - REŽIM RÁDIA*

BĚŽNÉ ZOBRAZENÍ REŽIMU RÁDIA

Pokud se nenacházíte v běžném zobrazení tohoto režimu, stiskněte na středové konzole **RADIO**. Dostanete se přímo do běžného zobrazení režimu ráda. Zobrazí se naposledy naladěná stanice a hned se začne přehrávat.

Zde můžete otáčením rolovacího kolečka nebo ovladače **TUNE** zobrazit a procházet seznam rozhlasových stanic, které jsou k dispozici v místě, kde se vozidlo momentálně nachází. Zvolte stanici a potvrďte ji stisknutím tlačítka **OK**.

Pokud v běžném režimu zobrazení rádia stisknete **RADIO**, zobrazí se menu zdroje (**AM**, **FM1**, **FM2** a případně další výbava, pokud je ve voze nainstalována - viz obrázek v pravém sloupci). Položku zvolte otáčením rolovacího kolečka nebo ovladače **TUNE**. Potvrďte stisknutím rolovacího kolečka nebo tlačítka **OK**.

ULOŽENÍ STANIC DO PŘEDVOLEB

Pro každé vlnové pásmo (**AM**, **FM1** atd.) můžete uložit do předvoleb deset rozhlasových stanic.

Stanice uložené do předvolby se vybírají pomocí tlačítek na klávesnici na středové konzole.

Chcete-li stanici uložit, naladťe ji manuálně (viz popis výše) nebo pomocí funkce **SCAN**.
Postup v případě normálního zobrazení:

1. Stisknutím tlačítka **OK** zobrazíte menu momentálně vybraného vlnového pásma.
2. Přejděte na **SCAN**a stiskněte rolovací kolečko nebo **OK**. Rádio začne vyhledávat nejsilnější stanice v této oblasti. Jakmile je stanice nalezena, bude se přehrávat několik sekund a potom se pokračuje v procházení pásma.
3. Chcete-li tuto stanici uložit, tiskněte na středové konzole jednu z kláves s šipkami, dokud se neztlumí zvuk. Uvolněte tlačítko. Jakmile se zvuk obnoví, stanice je uložena.

Uložením stanice (resp. stisknutím tlačítka **EXIT**) přerušíte funkci **SCAN**.

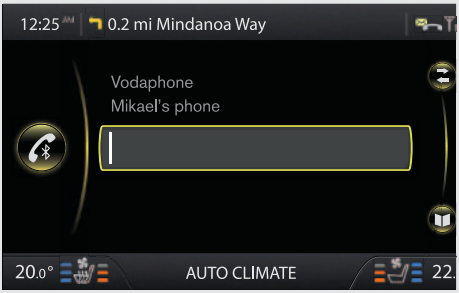

REŽIM TEL*/BLUETOOTH®

Pokud se nenacházíte v běžném zobrazení tohoto režimu, stisknutím tlačítka **TEL*** na středové konzole zpřístupníte všechny funkce telefonu a můžete použít funkci Bluetooth® k párování externích zařízení nebo telefonů s aktivovanou funkcí Bluetooth®.

PÁROVÁNÍ ZAŘÍZENÍ BLUETOOTH® S ROZHRANÍM SENSUS INFOTAINMENT

1. metoda
Externí zařízení vyhledejte pomocí menu rozhraní Sensus Infotainment (**v tomto případě předpokládejme, že nejsou připojena žádná zařízení**).

1. Externí zařízení musí být viditelné (tzn. funkce Bluetooth® musí být aktivována). Pokračujte podle pokynů na obrazovce Sensus Infotainment.
2. Stiskněte rolovací kolečko nebo **OK** a sledujte pokyny na obrazovce Sensus Infotainment.

Externí zařízení je nyní spárováno s rozhraní Sensus Infotainment.

Pokud tento postup nefunguje, stiskněte dvakrát tlačítko **EXIT** a pokračujte podle 2. metody.

2. metoda
Vyhledejte vozidlo pomocí funkce Bluetooth® v externím zařízení.

1. Vozidlo musí být viditelné - přejděte na **Nastavení telefonu** a stiskněte rolovací kolečko nebo **OK**. Zobrazí se **Viditelný**. Stiskněte rolovací kolečko nebo **OK**.
2. Na obrazovce externího zařízení zvolte **My Volvo Car** a pokračujte podle pokynů.
3. Zadejte do externího zařízení svůj PIN kód a stisknutím tlačítka zařízení spárujte.
   Stiskněte rolovací tlačítko nebo **OK** a pomocí klávesnice na středové konzole zadejte stejný PIN kód.

Na obrazovce ve vozidle se zobrazí název externího zařízení. To je nyní spárováno s rozhraním Sensus Infotainment.

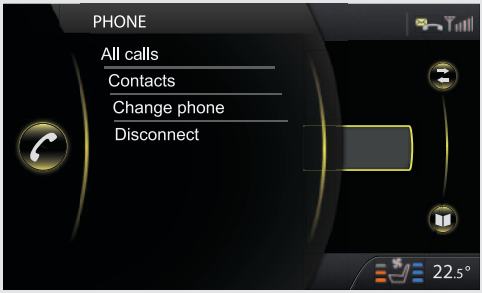

ZOBRAZENÍ ZKRATEK (SPOLEČNÉ FUNKCE TELEFONU)

V běžném zobrazení režimu stiskněte znovu **TEL***. Zobrazí se menu zkratek. Přejděte na požadovanou položku a stiskněte rolovací kolečko nebo **OK**. Stisknutím tlačítka **EXIT** se vrátíte do běžného zobrazení režimu telefonu.

RYCHLÝ PŘÍSTUP K SEZNAMU KONTAKTŮ V PŘIPOJENÉM TELEFONU (TELEFONNÍM SEZNAMU)

1. Pokud se nenacházíte v režimu **TEL***, vstupte do běžného zobrazení režimu telefonu stisknutím tlačítka **TEL**.
2. Otáčením rolovacího kolečka nebo **TUNE** zobrazte seznam kontaktů. Otáčením procházejte seznam.

Stisknutím rolovacího kolečka nebo **OK** zvolte kontakt. Pokud pro daný kontakt existuje pouze jedno číslo telefonu, systém zavolá na toto číslo. Pokud existuje více telefonních čísel, přejděte na požadované číslo a volání aktivujte stisknutím rolovacího kolečka nebo tlačítka **OK**.

ZMĚNA TELEFONŮ (NEBO JINÝCH ZAŘÍZENÍ)

Současně mohou být aktivní dvě zařízení Bluetooth® (např. telefon a iPod®). Tyto telefony nelze však použít k hovoru současně.

Změna momentálně připojeného telefonu

1. Stisknutím tlačítka **TEL*** se dostanete do běžného zobrazení režimu telefonu.
2. Dalším stisknutím tlačítka **TEL*** zobrazíte menu zkratek.
3. Přejděte na **Změnit telefon** a stiskněte rolovací kolečko nebo tlačítko **OK**.
4. Přejděte na požadovaný telefon a vyberte jej stisknutím rolovacího kolečka nebo tlačítka **OK**. Tento telefon lze nyní použít k volání, přijímaní hovorů atd.

Potom se opět zobrazí běžné zobrazení režimu telefonu.

SENSUS INFOTAINMENT - REŽIM MÉDIÍ

Pokud se nenacházíte v běžném zobrazení tohoto režimu, stisknutím tlačítka **MEDIA** na středové konzole spustíte přehrávání CD nebo budete poslouchat externí zařízení. Dále uvádíme příklad zapojení přehrávače iPod®.

PŘIPOJENÍ A OVLÁDÁNÍ PŘEHRÁVAČE IPOD®

iPod® (nebo jiné externí zařízení) lze připojit pomocí USB kabelu nebo funkce Bluetooth® (viz kapitola PÁROVÁNÍ ZAŘÍZENÍ BLUETOOTH® S ROZHRANÍM SENSUS INFOTAINMENT v kapitole "Sensus Infotainment - režim TEL*/bluetooth®").

Dále uvádíme příklad připojení přehrávače iPod® jako zdroje audio:

1. Stisknutím tlačítka **MEDIA** na středové konzole se dostanete do režimu médií.
   Pokud se jako zdroj audio naposledy používal iPod®, automaticky se spustí přehrávání naposledy zvolené stopy.
2. Pokud iPod® nebyl naposledy zvoleným zdrojem audio, stiskněte **MEDIA** a objeví se zobrazení se zkratkami.
3. Přejděte na **iPod** a stiskněte rolovací kolečko nebo **OK**. Pokud byl iPod používán již dříve, začne se znovu přehrávat naposledy přehrávána stopa.

iPod® připojený přes USB port se během přehrávání bude dobíjet.

Po připojení přehrávače iPod®, se zobrazí **iPod se načítá**.

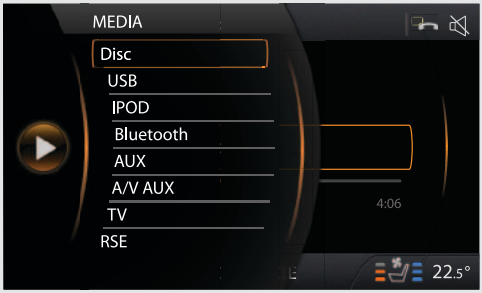

Změna stop, interpreta, složky atd. z momentálně přehrávané stopy:

1. Otočte rolovacím kolečkem nebo ovladačem **TUNE**.
2. Opakovaně tiskněte **EXIT**, dokud se nedostanete do požadovaného menu. Výběr potvrďte stisknutím rolovacího kolečka nebo tlačítka **OK**.

Pokud se jako zdroj audio používá iPod®, struktura menu v audio systému vozidla se podobá struktuře menu přehrávače iPod®. Podrobné informace - viz příručka k přehrávači iPod.

Chcete-li změnit zdroj v režimu médií, stisknutím tlačítka MEDIA zobrazíte seznam zdrojů (viz obrázek nahoře).

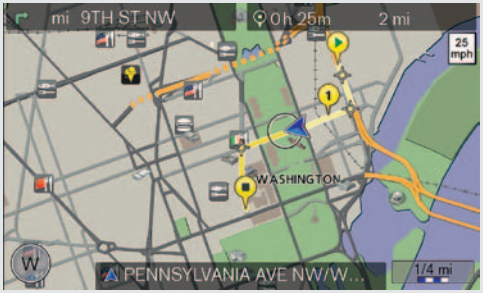

Pokud se nenacházíte v běžném zobrazení, stiskněte na středové konzole tlačítko NAV*.

NASTAVENÍ CÍLE POMOCÍ ADRESY

Dále uvádíme příklad nastavení trasy zadáním adresy.

1. V běžném zobrazení režimu navigace stiskněte znovu **NAV***. Zobrazí se menu zkratek. Stisknutím rolovacího kolečka nebo **OK** zvolte položku **Zadat adresu**.
2. Přejděte na požadovanou položku (**Oblast**, **Město**, **Ulice** atd.) a stiskněte rolovací kolečko nebo **OK.** Zadávejte písmena (viz ZADÁVÁNÍ TEXTU vpravo), dokud se nezobrazí seznam, nebo dle situace přejděte na šipku vpravo u kolečka s textem a seznam jmen zpřístupněte stisknutím rolovacího kolečka nebo tlačítka **OK**.
3. Přejděte na požadované jméno a stiskněte rolovací kolečko nebo tlačítko **OK**.
4. Podobně vyplňte ostatní informace.
5. Dole v menu přejděte na položku **Zadat jediný cíl** nebo **Přidat jako trasový bod** a stiskněte rolovací kolečko nebo **OK**.
6. Pokud jste vybrali **Zadat jediný cíl**, systém spočítá trasu a začne vás navádět k cíli. V tomto případě se vymaže stávající itinerář.
   Pokud jste zvolili **Přidat jako trasový bod**, zobrazí se nové menu.

Stejným způsobem nastavte POI a položku **Nastavit předchozí cíl**.

Jakmile se spustí navádění, otočením rolovacího kolečka nebo stisknutím tlačítka **TUNE** měníte měřítko mapy.

ZADÁVÁNÍ TEXTU

Text cíle lze zadat dvěma způsoby: pomocí textového kolečka (viz obrázek ve sloupci vpravo) nebo tisknutím tlačítek na klávesnici na středové konzole.

POMOCÍ TEXTOVÉHO KOLEČKA:

- Otáčením rolovacího kolečka nebo ovladače **TUNE** přejděte na požadované písmeno. Stisknutím rolovacího kolečka nebo tlačítka **OK** zadejte písmeno do vyhledávacího pole v pravé horní části obrazovky.
- Mezi písmeny a čísly přepínejte výběrem tlačítka **ABC** nebo **123**.
- Přejděte na **Další** a stisknutím rolovacího kolečka nebo **OK** přepínejte mezi jednotlivými speciálními znaky.
- Pokud chcete zpřístupnit seznam jmen vpravo od rolovacího kolečka (v případě, že systém našel položky odpovídající kritériím vyhledávání), přejděte na šipku vpravo.
- Položka **Posled. 5** ukáže pět naposledy zadaných jmen.

Vymazání znaků pomocí tlačítka **EXIT**.

POMOCÍ KLÁVESNICE NA STŘEDOVÉ KONZOLE.

Jedním stisknutím tlačítka zadejte první písmeno, druhým stisknutím - druhé písmeno atd.

PROGRAMOVÁNÍ OBLÍBENÉ STANICE (*** FAV**)

Dále si na příkladu ukážeme pozastavení navádění resp. pokračování v programování pomocí tlačítka *** FAV**.

1. V hlavním zobrazení režimu navigace stiskněte a podržte tlačítko *** FAV**, dokud se nezobrazí nabídka oblíbených položek.
2. Přejděte na **Pozastavit/pokračovat v navádění** a stiskněte rolovací kolečko nebo **OK**. Krátce se zobrazí zpráva potvrzující, že vámi zvolená položka byla uložena do tlačítka *** FAV**.
3. Stisknutím tlačítka *** FAV** pozastavíte navádění nebo v něm pokračujete.

Funkce lze stejným způsobem programovat v režimech **RADIO** a **MEDIA**.

SENSUS INFOTAINMENT - OVLÁDÁNÍ HLASEM*

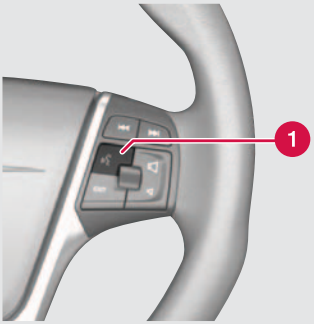

K hlasové aktivaci některých funkcí u mobilního telefonu a navigace s aktivovanou funkcí Bluetooth® lze použít ovládání hlasem (je k dispozici pouze ve vozech, které jsou vybaveny doplňkovým navigačním systémem).

Chcete-li aktivovat hlasový povel, stiskněte na pravé klávesnici na volantu tlačítko ovládání hlasu (1) a počkejte na zvukový signál.
Po stisknutí tlačítka se na systému zobrazí nejčastěji používané povely.

Vydávání povelů:

- Po zaznění zvukového signálu mluvte běžným tempem a běžnou intonací.
- Výsledek bude optimální, pokud budou zavřena okna atd.
- Při vydávání povelů by v kabině neměly být slyšet zvuky z pozadí.
- Pokud si ohledně povelu nejste jisti, řekněte po zaznění zvukového signálu „Help“ (Nápověda). Systém navrhne povely, které lze v dané situaci použít.

Hlasové povely lze zrušit:

- Vyslovením povelu „Cancel“ po zaznění zvukového signálu
- Tím, že vůbec nebudete mluvit
- Stisknutím a podržením tlačítka ovládání hlasu
- Stisknutím tlačítka **EXIT** nebo jednoho z tlačítek režimu (**RADIO**, **MEDIA** apod.).

VÝUKA

Systém ovládání hlasu obsahuje funkci výuky, která vám pomůže seznámit se s ovládáním systému. Tuto funkci lze aktivovat dvěma způsoby.

- Stiskněte tlačítko ovládání hlasem, počkejte na zvukový signál a řekněte „Voice Tutorial“.
- Stiskněte tlačítko MY CAR na středové konzole a přejděte na **Nastavení** -> **Nastavení hlas. ovládání** -> **Voice tutorial** a potom **OK**.

Výuka trvá cca. 5 minut.

TP 15326 (Czech) AT 1220. Printed in Sweden, Göteborg 2012, Copyright © 2000-2012 Volvo Car Corporation